

# PRESENTACIÓN ESTÁNDAR DE MEMORIA Y BALANCE DE ORGANIZACIONES DE LA SOCIEDAD CIVIL "FECU SOCIAL"



Fecha de publicación: 2023-08-11

Período reportado: 1 de enero al 31 de diciembre de 2022

Documento generado por fecusocial.cl

## 1. Carátula

### 1.1 Identificación

a. Nombre de la Organización	ONG de Desarrollo Simón de Cirene
b. RUT de la Organización	73.537.700-0
c. Tipo de Organización	Corporación
d. Relación de Origen	Grupo de particulares
e. Personalidad Jurídica	Decreto Supremo N°110, 17 de enero de 1997
f. Domicilio de la sede principal	Av. El Bosque Norte 0440, depto 901, Las Condes, región Metropolitana
g. Representante legal	Alejandra Canessa Botteselle, 12855042-9
h. Sitio web de la organización	www.simondcirene.cl
i. Persona de contacto	Carolina Vallejo, Subdirectora Planificación, Administración y Finanzas, carolinavallejo@simondcirene.cl,

### 1.2 Información de la organización

a. Presidente del Directorio	Juan Francisco Lecaros Menéndez, 5392050-0
b. Ejecutivo Principal	Alejandra Canessa Botteselle, 12855042-9, Directora Ejecutiva, alejandracanessa@simondcirene.cl
c. Misión	Acompañamos a personas y organizaciones a lograr sus propósitos, promoviendo la buena gestión y construyendo vínculos entre diversos mundos.
d. Visión	Anhelamos una sociedad que se construya a sí misma. Donde las empresas y organizaciones sean protagonistas de su propio desarrollo y el de su comunidad.
e. Área de trabajo	Apoyo al Emprendimiento y empleabilidad, Formación y capacitación.
f. Público objetivo / Usuarios	Organizaciones sociales, Emprendedores y la Comunidad
g. Número de trabajadores	153
h. Número de voluntarios	Permanentes: 20. Transitorios: 800.

### 1.3 Gestión

	2022	2021		2022	2021
a. Ingresos Operacionales(M\$)	6.359.844	6.226.899	c. Patrimonio total al cierre del ejercicio (M\$)	694.770	621.857

a.1 Privados (M\$)	Donaciones	2.877.084	3.748.833			
	Proyectos	1.258.096	1.341.741	<b>d. Superávit (déficit) del ejercicio (M\$)</b>	72.913	156.186
	Venta de bienes y servicios	2.221.361	1.128.615			
	Aportes y cuotas sociales			<b>e. Identificación de las tres principales fuentes de ingreso</b>	SENAMA (Servicio Nacional del Adulto Mayor), Empresa TECK, Minera Candelaria	SENAMA (Servicio Nacional del Adulto Mayor), Minera Candelaria, Anglo American
	Otros	3.303	7.710			
a.2 Públicos (M\$)	Subvenciones			<b>f. Número total de usuarios directos</b>		
	Proyectos			<b>g. Indicador principal de gestión y su resultado</b>	Indicador: NPS calculado como el promedio de todos los proyectos	
	Venta de bienes y servicios				Resultado: 88%	
<b>b. Aportes extraordinarios (M\$)</b>						

# Índice

<b>1. Carátula</b>	<b>1</b>
<b>2. Información general y de contexto</b>	<b>4</b>
<b>2.1 Carta del máximo responsable de la organización</b>	<b>4</b>
<b>2.2 Estructura de gobierno</b>	<b>4</b>
<b>2.3 Estructura operacional</b>	<b>5</b>
<b>2.4 Valores y/o Principios</b>	<b>5</b>
<b>2.5 Principales actividades y proyectos</b>	<b>6</b>
<b>2.6 Identificación e involucramiento con Grupos de interés</b>	<b>11</b>
<b>2.7 Prácticas relacionadas con la evaluación y medición de la satisfacción de los usuarios</b>	<b>12</b>
<b>2.8 Participación en redes y coordinación con otros actores</b>	<b>12</b>
<b>2.9 Reclamos o Incidentes</b>	<b>13</b>
<b>2.10 Prácticas de gestión ambiental</b>	<b>14</b>
<b>3. Información de desempeño</b>	<b>15</b>
<b>3.1 Objetivos e indicadores de gestión</b>	<b>15</b>
<b>3.2 Indicadores financieros</b>	<b>15</b>
<b>4. ESTADOS FINANCIEROS</b>	<b>16</b>
<b>4.1 ESTADO DE SITUACIÓN FINANCIERA (Balance General)</b>	<b>16</b>
<b>4.2 ESTADO DE ACTIVIDADES</b>	<b>19</b>
<b>4.3 ESTADO DE FLUJOS DE EFECTIVO</b>	<b>20</b>
<b>4.4 ESTADO DE MOVIMIENTOS PATRIMONIALES</b>	<b>21</b>
<b>4.5 NOTAS EXPLICATIVA A LOS ESTADOS FINANCIEROS</b>	<b>21</b>
<b>5. Informe de terceros</b>	<b>29</b>
<b>6. Manifestación de responsabilidad de la Dirección</b>	<b>31</b>
<b>ANEXOS</b>	<b>32</b>

## 2. Información general y de contexto

### 2.1 Carta del máximo responsable de la organización

Durante el año 2022, nuestra Corporación experimentó un crecimiento significativo y una expansión hacia nuevos territorios a lo largo de todo Chile. Dan cuenta de ello nuestros más de 150 colaboradores que hoy ejecutan los más de 100 programas que estamos desarrollando en nuestro país.

Esta Fecu Social que presento a continuación, representa una oportunidad para reflexionar sobre nuestros logros, desafíos y aprendizajes obtenidos en este período.

El programa Escuela Mujer Emprende que ejecutamos para SernamEG, fue un claro ejemplo de nuestro alcance, donde trabajamos en 15 regiones del país y capacitamos a más de 1.500 emprendedoras. Esta iniciativa ha fortalecido el espíritu emprendedor de estas grandes mujeres, contribuyendo a su empoderamiento y al desarrollo económico de sus comunidades.

También dentro del mundo del emprendimiento, nuevamente CORFO nos validó como la red de mentores más grande del país, y la que obtuvo la mejor evaluación. Ciertamente nos llena de orgullo esta evaluación, pero además de infinita gratitud por la generosidad de nuestros más de 800 voluntarios mentores que hacen crecer con su tiempo y conocimiento, a miles de emprendedores anualmente.

En nuestra búsqueda constante de vincularnos con el territorio, es destacable el crecimiento de nuestro trabajo en la Región de Atacama, apoyando con asistencia técnica, a más de 5.300 pescadores artesanales y recolectores de orilla, un sector que fue fuertemente afectado por la pandemia.

Podemos estar orgullosos por otro lado del crecimiento del área de educación y las novedades desarrolladas en programas de infancia, y capacitación para sostenedores de residencias de discapacidad y de personas mayores. Desarrollamos nuevos cursos, actualizamos manuales y mucho contenido.

Sin embargo, es importante reconocer que también hay desafíos aún no abordados en plenitud, como el compromiso de fortalecer las residencias para personas mayores más vulnerables de nuestro país. Trabajamos con más de 100 este año, pero el país tiene más de 1.000 residencias que requieren de apoyo. Seguimos en la búsqueda de más alianzas públicas o privadas que se sumen a nuestro desafío, más involucrados que pongan su mirada en las personas mayores de nuestro país, pues sabemos que las residencias necesitan apoyo para mantenerse en funcionamiento.

A nivel interno, quisiera destacar también la creación de una nueva y estratégica área, la Dirección de Capacitación y Aprendizaje, que nos permite tener una mirada atenta y constante de nuestros procesos, tanto internos como externos, fortalecer nuestra metodología, desafiarnos en la actualización constante y generar resultados satisfactorios.

Quiero agradecer el arduo trabajo y compromiso de cada miembro del equipo de colaboradores y voluntarios de Simón de Cirene. Su dedicación, humildad y pasión han sido la fuerza impulsora detrás de nuestros logros. Asimismo, quiero expresar mi gratitud a todos aquellos que han confiado en nuestros servicios. Con ellos esperamos seguir construyendo relaciones sólidas y duraderas en el tiempo, que nos permitan seguir fortaleciendo el tejido social de nuestro país.

Por último, expresar la importancia de poner al centro a nuestros beneficiarios en cada cosa que hacemos. Ellos son nuestra inspiración y nuestra guía para diseñar cada día mejores servicios que estén a la altura de sus necesidades. Mientras ellos estén en el centro, nuestro trabajo tendrá sentido.

Atentamente,

**Juan Francisco Lecaros M.**

Fundador y Presidente del Directorio

### 2.2 Estructura de gobierno

Por estatuto cada 2 años se ratifican los cargos o en algunos casos puede entrar uno nuevo por la renuncia de algún Director vigente.

El año 2021 fue una instancia de validación y cambio de Directiva.

Nombre y RUN	Cargo
Juan Francisco Lecaros Menéndez 5392050-0	Presidente
Magdalena Silva Domínguez 13552025-K	Vicepresidente
Teresita Silva Domínguez 13234970-3	Secretaria
Eliana Claro Edwards 12049276-4	Tesorera
Carlos Britto Claissac 8975812-2	Director
Sergio Lecaros Menéndez 4525821-1	Director
Tomás Sahli Lecaros 16366336-8	Director

## 2.3 Estructura operacional

La estructura operacional comienza en su parte superior por el Directorio, el cual delimita los objetivos y pasos a seguir de la organización, y se lo comunica a la Directora Ejecutiva. Esta última supervisa las 3 direcciones operacionales de Simón de Cirene: "Social", "Emprendimiento" y "Fortalecimiento comunitario". Por otro lado, están las 3 direcciones de "apoyo"; "Planificación, Administración y Finanzas", "Sostenibilidad y Comunicaciones" y "Capacitación y Aprendizaje". Las tres primeras corresponden a direcciones de Ejecución, mientras que las tres últimas corresponden a direcciones de Soporte.

**Dirección Social:** Apuntamos a la mejora en la gestión de organizaciones sin fines de lucro del país, acompañando a organizaciones sociales y comunitarias que buscan cambiar sus realidades locales, pero necesitan un empuje y un aliado en la mejora de su gestión y en la entrega de sus servicios.

**Dirección de Emprendimiento:** Buscamos fortalecer y hacer crecer los negocios de la población emprendedora y microempresaria del país. Confiamos en que esta población es fundamental en el desarrollo local y entregamos una serie de servicios de apoyo y acompañamiento en todas las regiones de Chile.

**Dirección de Fortalecimiento Comunitario:** Plan de acción estratégico que permite conocer la empresa, su territorio y comunidad. Se aprovecha el potencial social que existe para unir las necesidades de la comunidad con la estrategia de la empresa, para así implementar medidas de vinculación con el entorno, fortaleciendo organizaciones sociales y el emprendimiento.

**Direcciones de Apoyo:** Corresponde a "Administración, Planificación y Finanzas", "Sostenibilidad y Comunicaciones" y "Capacitación y Aprendizaje": El objetivo de estas áreas es velar por la generación de nuevos proyectos, nuevas fuentes de financiamiento, el control de gestión, velar por el control presupuestario, la contabilidad de la organización, y el aprendizaje y estándar de esta. Llevar también una planificación ordenada y organizada y apoyarse en el marketing para el control y difusión.

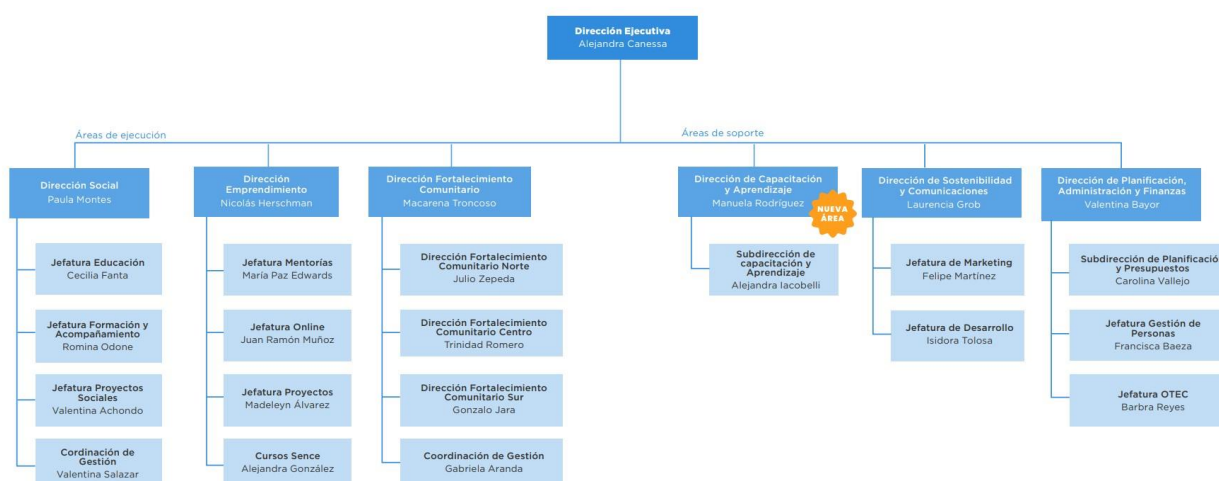

## 2.4 Valores y/o Principios

**Pasión:**

Amamos lo que hacemos, nos mueve el sentido de propósito y ello nos pone como primer testigo de nuestro trabajo.

**Afecto:**

Creemos en el afecto para generar efectos. Tenemos una real preocupación por el desarrollo genuino de vínculos.

**Humildad:**

Velamos por la humildad al actuar, para ser capaces de oír y ver a los demás, actuando con sencillez y respeto. Somos instrumentos de transformación, estamos al servicio de otros.

**Protagonistas de nuestro trabajo:**

Creemos en una gestión fuera de lo común, hecha por gente común. Tenemos una actitud enfocada en el aprendizaje, responsabilidad, excelencia y pensamiento crítico.

**Magnanimidad:**

Hacemos las cosas con desprendimiento, buscando lo grande y escapando de la pequeñez, dándonos más allá del solo compromiso y siendo generosos con nuestro conocimiento.

## 2.5 Principales actividades y proyectos

### a. Actividades

**Capacitación**

Traspaso significativo de conocimientos y habilidades, basados en la experiencia de los relatores, que los participantes puedan poner rápidamente en práctica.

**Asesorías personalizadas**

Servicio uno a uno conducente a apoyar la resolución de una necesidad particular de una organización o persona.

**Creación de contenido**

Generar material, basado en la experiencia y apoyado de teoría, para difundir buenas prácticas de gestión a otros.

**Relacionamiento comunitario**

Proceso que incentiva oportunidades y acerca herramientas a empresas u organizaciones, para conocer, relacionarse y trabajar de manera articulada con sus vecinos.

**Desarrollo comercial**

Actividades conducentes a promover nuevos canales de ventas de personas emprendedoras.

**Gestión de fondos**

Diseño y ejecución de actividades que tienen el fin de coordinar el traspaso de bienes o beneficio monetario a personas o instituciones.

### b. Proyectos sujetos a rendición a terceros (públicos o privados)

<b>NOMBRE DEL PROYECTO</b>	Fondo Fomento al Emprendimiento de Coloso
<b>Patrocinador/financista</b>	Minera Escondida
<b>Público Objetivo / Usuarios</b>	Emprendedores de la Villa San Pedro de Coloso
<b>Objetivos del proyecto</b>	Potenciar emprendimientos, asociados a nuevos negocios, negocios en marcha y negocios pesqueros, identificando sus capacidades y entregando un fondo de fomento que apoye su sostenibilidad, bajo una mirada de largo plazo.
<b>Número de usuarios directos alcanzados</b>	53
<b>Actividades realizadas</b>	Se trabajó con 53 emprendedores y emprendedoras, asociados a nuevos negocios (10), negocios en marcha (16) y negocios pesqueros (27), identificando sus capacidades y entregando un fondo de fomento que apoye su sostenibilidad, bajo una mirada de largo plazo.
<b>Resultados obtenidos</b>	- 139.000.000 de subsidios entregados a proyectos seleccionados - 98% NPS promedio de capacitaciones técnicas
<b>Lugar geográfico de ejecución</b>	Antofagasta
<b>¿Concluido al cierre del ejercicio?</b>	No

<b>NOMBRE DEL PROYECTO</b>	Escuela de Dirigentes Comunitarios
<b>Patrocinador/financista</b>	Municipalidad de Mejillones y Puerto Angamos
<b>Público Objetivo / Usuarios</b>	Dirigentes comunitarios de Mejillones
<b>Objetivos del proyecto</b>	Fortalecer la capacidad de liderazgo en las organizaciones comunitarias territoriales y funcionales de Mejillones
<b>Número de usuarios directos alcanzados</b>	61
<b>Actividades realizadas</b>	Se entregó herramientas que les permitieron mejorar la capacidad de gestión y desarrollo de proyectos comunitarios.
<b>Resultados obtenidos</b>	97% NPS promedio
<b>Lugar geográfico de ejecución</b>	Antofagasta
<b>¿Concluido al cierre del ejercicio?</b>	Sí

<b>NOMBRE DEL PROYECTO</b>	Transferencia Reactivación Económica y Fortalecimiento del Sector de la Pesca Artesanal
<b>Patrocinador/financista</b>	GORE Atacama
<b>Público Objetivo / Usuarios</b>	Personas asociadas a las organizaciones de la pesca artesanal y recolectores de orilla
<b>Objetivos del proyecto</b>	Contribuir a la reactivación de las actividades productivas de la pesca artesanal de la Región de Atacama, que fueron afectadas por la pandemia de Covid-19.
<b>Número de usuarios directos alcanzados</b>	4.044
<b>Actividades realizadas</b>	Entrega de asistencia técnica en ámbitos legal, acuícola, gestión y fortalecimiento de capacidades de la pesca artesanal.
<b>Resultados obtenidos</b>	2.559 Beneficiarios asociados a organizaciones de la pesca artesanal 1.485 Beneficiarios no asociados a organizaciones de la pesca artesanal
<b>Lugar geográfico de ejecución</b>	Atacama
<b>¿Concluido al cierre del ejercicio?</b>	No

<b>NOMBRE DEL PROYECTO</b>	Huella Educativa: Comunidades que Aprenden
<b>Patrocinador/financista</b>	Fundación Olivo
<b>Público Objetivo / Usuarios</b>	Estudiantes, docentes y directivos de establecimientos de las regiones de Valparaíso y O'Higgins
<b>Objetivos del proyecto</b>	Fortalecer las habilidades del siglo XXI de estudiantes escolares y promover su liderazgo, involucrándoles en la ideación y ejecución de proyectos que desarrollan el aprendizaje auténtico, es decir, que se conectan con problemas y oportunidades reales que son de interés de los estudiantes.
<b>Número de usuarios directos alcanzados</b>	
<b>Actividades realizadas</b>	Se realizan tres líneas de trabajo: asesoría territorial, formación de equipos directivos y docentes, y programa en aula con metodologías activas
<b>Resultados obtenidos</b>	8 Proyectos ejecutados 216 Personas capacitadas 30 Proyectos ideados por estudiantes 25 Horas de capacitación de docente y directivos
<b>Lugar geográfico de ejecución</b>	Regiones de Valparaíso y O'Higgins
<b>¿Concluido al cierre del ejercicio?</b>	Sí

<b>NOMBRE DEL PROYECTO</b>	Construyamos Comunidad
<b>Patrocinador/financista</b>	Etex Chile
<b>Público Objetivo / Usuarios</b>	Organizaciones sociales de San José de Maipo
<b>Objetivos del proyecto</b>	Generar vínculos con la comunidad a través del trabajo de colaboradores voluntarios de la empresa y organizaciones comunitarias de San José de Maipo y Bajos de Mena.
<b>Número de usuarios directos alcanzados</b>	5
<b>Actividades realizadas</b>	Se entregaron fondos para potenciar proyectos levantados por la propia comunidad, para resolver problemas que identificaron en su territorio.
<b>Resultados obtenidos</b>	2.700 metros cuadrados de mantención de áreas verdes y una cancha pública +10.000.000 de fondos entregados a organizaciones sociales
<b>Lugar geográfico de ejecución</b>	Región Metropolitana
<b>¿Concluido al cierre del ejercicio?</b>	Sí

<b>NOMBRE DEL PROYECTO</b>	Programa Emerge Nivel 0
<b>Patrocinador/financista</b>	Anglo American
<b>Público Objetivo / Usuarios</b>	Emprendedores de la Región Metropolitana y Región de Valparaíso
<b>Objetivos del proyecto</b>	Mejorar la gestión de emprendimientos que se encuentran en su etapa inicial pero que tengan la inquietud de crecer.
<b>Número de usuarios directos alcanzados</b>	244
<b>Actividades realizadas</b>	Capacitaciones, acompañamiento y asesoramiento por parte de una persona experta. Se realizaron 4 ferias de emprendimiento y 29 talleres de especialización.
<b>Resultados obtenidos</b>	145 Graduados 66 Emprendedores recibieron financiamiento
<b>Lugar geográfico de ejecución</b>	Regiones Valparaíso y Metropolitana
<b>¿Concluido al cierre del ejercicio?</b>	Sí

<b>NOMBRE DEL PROYECTO</b>	Territorio Común
<b>Patrocinador/financista</b>	Avina, Colunga, Fibra, Mustakis, Olivo
<b>Público Objetivo / Usuarios</b>	Dirigentes comunitarios de las Regiones Valparaíso y Metropolitana
<b>Objetivos del proyecto</b>	Mejorar la gestión de organizaciones sociales y comunitarias, fortaleciendo el sentido de pertenencia territorial, fomentando la participación local, creando vínculos y articulación social, y desarrollando el liderazgo comunitario.
<b>Número de usuarios directos alcanzados</b>	137
<b>Actividades realizadas</b>	Durante el año 2022 se ejecutaron 4 cursos de formación a liderazgos locales, llegando a un total de 137 líderes y lideresas, que vieron fortalecidas sus habilidades de formulación de proyectos, gestión de redes, liderazgo positivo y alfabetización digital. Junto con Fundación Mustakis y el equipo de Territorio Común perteneciente a Fundación Colunga, organizamos el Encuentro "Somos Territorio", donde se reunieron 235 líderes comunitarios y agentes de cambio local de 7 regiones y 47 comunas del país.
<b>Resultados obtenidos</b>	99% NPS General



<b>Lugar geográfico de ejecución</b>	Regiones Valparaíso y Metropolitana
<b>¿Concluido al cierre del ejercicio?</b>	No

<b>NOMBRE DEL PROYECTO</b>	Jóvenes Protagonistas
<b>Patrocinador/financista</b>	Colunga Transforma
<b>Público Objetivo / Usuarios</b>	Residencias de protección
<b>Objetivos del proyecto</b>	Construir vínculos y relaciones de confianza entre los niños, niñas y jóvenes, equipos de las residencias y los actores relevantes del territorio, promoviendo la integración de la residencia con la comunidad, y el empoderamiento de los NNJ para que ejerzan una ciudadanía activa y que sean protagonistas de sus vidas.
<b>Número de usuarios directos alcanzados</b>	8 Residencias
<b>Actividades realizadas</b>	
<b>Resultados obtenidos</b>	224 trabajadores beneficiarios 104 niños, niñas y jóvenes beneficiarios
<b>Lugar geográfico de ejecución</b>	Región de Valparaíso, Metropolitana y Maule
<b>¿Concluido al cierre del ejercicio?</b>	No

<b>NOMBRE DEL PROYECTO</b>	Por un Bien Mayor
<b>Patrocinador/financista</b>	Senama
<b>Público Objetivo / Usuarios</b>	Residencias de personas mayores
<b>Objetivos del proyecto</b>	Fortalecer las residencias de personas mayores en cuatro regiones de Chile, con el objetivo de mejorar las condiciones de vida y el bienestar de las personas mayores residentes.
<b>Número de usuarios directos alcanzados</b>	61 Residencias
<b>Actividades realizadas</b>	Se entregó acompañamiento técnico a los sostenedores de las residencias y sus equipos, a través de un plan de capacitaciones y un programa de asesorías en terreno. Se realizaron 46 capacitaciones y 550 visitas a terreno.
<b>Resultados obtenidos</b>	22 puntos porcentuales de aumento en el cumplimiento de la normativa
<b>Lugar geográfico de ejecución</b>	Regiones Metropolitana, Valparaíso, Ñuble y Araucanía.
<b>¿Concluido al cierre del ejercicio?</b>	Sí

<b>NOMBRE DEL PROYECTO</b>	Impulso Emprendedor
<b>Patrocinador/financista</b>	Maxagro
<b>Público Objetivo / Usuarios</b>	Emprendedores de las regiones de O'Higgins y Maule
<b>Objetivos del proyecto</b>	Apoyar a la comunidad para reducir la brecha digital que les impide a emprendedores rurales acceder a oportunidades de capacitación, asesoría y financiamiento.
<b>Número de usuarios directos alcanzados</b>	41
<b>Actividades realizadas</b>	Entregas de fondos de inversión. 66 horas de capacitación en 13 comunas.
<b>Resultados obtenidos</b>	97,6% NPS Promedio
<b>Lugar geográfico de ejecución</b>	Regiones de O'Higgins y Maule

<b>¿Concluido al cierre del ejercicio?</b>	Sí
--	----

<b>NOMBRE DEL PROYECTO</b>	Juntos por Corral
<b>Patrocinador/financista</b>	Portuaria Corral
<b>Público Objetivo / Usuarios</b>	Emprendedores de la región de Los Ríos
<b>Objetivos del proyecto</b>	Apoyar a personas emprendedoras de la comuna de Corral y del sector Arica de la comuna de Valdivia, a través de la entrega de microcréditos, acompañamiento personalizado y la generación de espacios de encuentro.
<b>Número de usuarios directos alcanzados</b>	57
<b>Actividades realizadas</b>	Entrega de microcréditos con condiciones blandas y apoyo personalizado a emprendedores que se entrega a través de un tutor o tutora.
<b>Resultados obtenidos</b>	69 postulaciones \$126.000.000 fondos entregados en microcréditos
<b>Lugar geográfico de ejecución</b>	Región de Los Ríos
<b>¿Concluido al cierre del ejercicio?</b>	No

<b>NOMBRE DEL PROYECTO</b>	Escala Los Lagos
<b>Patrocinador/financista</b>	Fundación Antonio Hitschfeld
<b>Público Objetivo / Usuarios</b>	Emprendedores de la región de Los Ríos
<b>Objetivos del proyecto</b>	Acompañar a los emprendedores y emprendedoras a través de 4 componentes: Capacitación, Mentoría, Financiamiento y la formación de una red colaborativa denominada "Comunidad Emprendedora", para luego continuar el segundo año con un nuevo ciclo de mentorías, actividades de asociatividad y Charlas Escala.
<b>Número de usuarios directos alcanzados</b>	17
<b>Actividades realizadas</b>	+70 horas de capacitación 3 proyectos financiados con más de \$5.000.000
<b>Resultados obtenidos</b>	100% satisfacción de las mentorías del programa 80% NPS promedio
<b>Lugar geográfico de ejecución</b>	Región de Los Lagos
<b>¿Concluido al cierre del ejercicio?</b>	No

<b>NOMBRE DEL PROYECTO</b>	Consultoría Social Acciona
<b>Patrocinador/financista</b>	Acciona Energía
<b>Público Objetivo / Usuarios</b>	Organizaciones de la región de la Araucanía
<b>Objetivos del proyecto</b>	Mejorar la gestión de las organizaciones y de los recursos que ejecutan.
<b>Número de usuarios directos alcanzados</b>	11
<b>Actividades realizadas</b>	18 mesas de trabajo 11 subsidios rendidos
<b>Resultados obtenidos</b>	100% satisfacción de los usuarios 100% satisfacción de acompañamiento a organizaciones sociales
<b>Lugar geográfico de ejecución</b>	Región de la Araucanía
<b>¿Concluido al cierre del ejercicio?</b>	No

<b>NOMBRE DEL PROYECTO</b>	Escuela Mujer Emprende
<b>Patrocinador/financista</b>	Sernameg
<b>Público Objetivo / Usuarios</b>	Emprendedoras de 15 regiones del país
<b>Objetivos del proyecto</b>	Avanzar en la autonomía económica de las mujeres, considerando las barreras de género que dificultan la sostenibilidad y proyección de sus emprendimientos.
<b>Número de usuarios directos alcanzados</b>	1.366
<b>Actividades realizadas</b>	4 módulos online 5 talleres presenciales
<b>Resultados obtenidos</b>	95,9% tasa de aprobación 92% NPS promedio
<b>Lugar geográfico de ejecución</b>	Regiones de Arica y Parinacota, Tarapacá, Antofagasta, Co- quimbo, Valparaíso, Metropolitana, O'Higgins, Maule, Ñuble, Biobío, Araucanía, Los Ríos, Los Lagos, Aysén y Magallanes.
<b>¿Concluido al cierre del ejercicio?</b>	Sí

<b>NOMBRE DEL PROYECTO</b>	Mentorías Nada Nos Detiene G100
<b>Patrocinador/financista</b>	G100
<b>Público Objetivo / Usuarios</b>	Emprendedores de Chile
<b>Objetivos del proyecto</b>	Acompañar a las personas dueñas de micro y pequeños emprendimientos a mejorar sus prácticas de gestión, fortalecer y hacer crecer sus negocios.
<b>Número de usuarios directos alcanzados</b>	113
<b>Actividades realizadas</b>	Acompañamiento personalizado con una persona experta en negocios, que identifica y ayuda a mejorar las competencias del emprendedor, para que éste pueda dar un salto en su propuesta de valor y en sus ventas. También realizamos espacios de aprendizaje y un evento de cierre para quienes participan.
<b>Resultados obtenidos</b>	81% NPS en promedio
<b>Lugar geográfico de ejecución</b>	Todo Chile
<b>¿Concluido al cierre del ejercicio?</b>	No

<b>NOMBRE DEL PROYECTO</b>	Impulso Chileno: Selección y mentorías
<b>Patrocinador/financista</b>	Fundación Luksic
<b>Público Objetivo / Usuarios</b>	Micro y pequeños empresarios y empresarias de Chile
<b>Objetivos del proyecto</b>	Apoyar a microemprendedores tradicionales para potenciar y escalar sus negocios.
<b>Número de usuarios directos alcanzados</b>	500
<b>Actividades realizadas</b>	200 mentorías para Impulso Chileno 4
<b>Resultados obtenidos</b>	79% NPS Mentorías
<b>Lugar geográfico de ejecución</b>	Todo Chile
<b>¿Concluido al cierre del ejercicio?</b>	No

## 2.6 Identificación e involucramiento con Grupos de interés

Grupo de interés

Forma de relacionamiento

Emprendimientos	Personas con micro y pequeñas empresas a lo largo de todas las regiones del país. Buscamos fortalecerlas y hacerlas crecer a través de capacitación, acompañamiento y generación de redes, porque confiamos en que son fundamentales para el desarrollo de su entorno.
Comunidades	Habitantes de diversos territorios a lo largo de Chile. Generamos programas en base a la colaboración, en donde entidades públicas, privadas y organizaciones sociales se relacionan con sus territorios, fomentando que sean protagonistas de su propio desarrollo local, social y cultural.
Residencias de protección de niños niñas y jóvenes	Junto a equipos directivos y colaboradores de establecimientos que acogen a niños, niñas y jóvenes, trabajamos para lograr una adecuada integración de las residencias en las comunidades en las que están insertas, de manera que la comunidad sea parte del desarrollo de estos niños, niñas y jóvenes.
Organizaciones sociales	Trabajamos con directivos, colaboradores y socios de organizaciones sin fines de lucro del país entre las cuales encontramos fundaciones, corporaciones y organizaciones comunitarias. El fortalecimiento de su gestión multiplica la contribución de sus servicios al entorno local mejorando así el cumplimiento de sus objetivos.
Establecimientos educacionales	Estudiantes, equipos directivos y docentes de liceos técnico-profesionales. Creemos que los y las estudiantes deben ser protagonistas de sus territorios, por eso asesoramos en el levantamiento de las necesidades y oportunidades de su entorno, formamos a directivos y docentes en metodologías activas, orientamos el desarrollo de proyectos innovadores y acompañamos en las prácticas profesionales.
Residencias de personas mayores	Acompañamos a equipos directivos y colaboradores de residencias, para mejorar la calidad de vida de las personas mayores que viven en estas dependencias, mejorando el funcionamiento, prácticas e infraestructura de estos hogares.

## 2.7 Prácticas relacionadas con la evaluación y medición de la satisfacción de los usuarios

Dentro de nuestra organización es fundamental la medición de nuestros servicios. Parte de nuestra convicción es que las mediciones cuantitativas son tan necesarias como las cualitativas por lo que estamos constantemente midiendo con el objetivo de mejorar nuestros servicios y buscar constantemente mejorar en ellos.

Durante el 2022 medimos la satisfacción de nuestros beneficiarios a través de encuestas a los participantes evaluando principalmente los siguientes criterios: calidad del servicio, cumplimiento expectativas, calidad del relator, infraestructura y materiales, entre otros. Estos datos son tabulados y analizados por nuestro equipo, y se le da el tratamiento acorde a nuestra realidad como organizaciones sociales, intentando obtener información cuantitativa y cualitativa de la participación de los beneficiarios en nuestros programas. Adicionalmente, nuestro Sistema de Gestión de Calidad interno vela para que todos los cursos realizados por nuestra OTEC evalúen la satisfacción de nuestros beneficiarios y se cumplan así nuestros estándares de calidad.

El método más relevante que tenemos para medir la satisfacción es mediante la medición del Net Promoter Score (NPS), que nos permite conseguir un nivel de satisfacción general para la mayoría de nuestros proyectos. Existen algunos que quedan fuera dada su naturaleza, pero incluye a un porcentaje importante. Nuestro NPS de 2022 fue de 88%.

## 2.8 Participación en redes y coordinación con otros actores

Para el caso de cursos de capacitación de las áreas de intervención Emprendimiento y Social, requerimos de la cooperación de otros actores durante todo el proceso de generación del servicio. En primer lugar, quienes otorgan los recursos financieros para desarrollar dichos programas de capacitación (actores externos), tales como SENCE, SOFOFA, AGROCAP, CChC, Ministerio de Desarrollo Social, otros Ministerios, Empresas privadas, Municipalidades y organismos comunales, Universidades, Gremios, entre otros. Luego, debemos comenzar con el proceso de convocatoria (proceso donde invitamos a los microempresarios a participar de nuestros cursos), para lo cual, son claves las alianzas que tenemos con Municipalidades y sus organismos de Fomento Productivo. Finalmente, y una vez que ya tenemos a los microempresarios seleccionados, comienza la ejecución de los cursos, para lo cual necesitamos el apoyo de Municipalidades, organizaciones sociales y comunitarias, y distintos gremios que nos facilitan salas para realizar dichas clases.

Respecto a los cursos del área de intervención Organizaciones Sociales, también son fundamentales nuestras redes de colaboración. Muchas de nuestras capacitaciones se realizan en salas de otras Fundaciones o Corporaciones con las cuales tenemos alianzas de colaboración, y algunas clases sobre contenidos muy específicos las realizan profesionales especializados en dichos temas a través de alianzas de colaboración con distintas organizaciones (ej: clases de Aspectos Legales y Tributarios para OSFL son realizadas por abogados de la Fundación Pro Bono). Por último, Simón de Cirene es miembro de la Comunidad de Organizaciones Solidarias desde sus orígenes.

## **NUESTRAS ALIANZAS**

### **Empresas**

Aritzía - Acciona - AquaChile - AFP Habitat - Aguas Patagonia - Antofagasta Minerals - Antucoya Antofagasta Minerals - Centinela Antofagasta Minerals - Zaldívar Antofagasta Minerals - Anglo American - Apanio - Arauco - Banco de Chile - Banco Security - Banotic - Barros y Errázuriz - BHP - CCU - Camanchaca - Celeo Redes - CMPC - CMF Envases - Colun - Colmena - Comercial de Campo - Consorcio - Consejo del Salmón - Codelco - Copec - Enel - Etex - Santa Cruz - Duncan Fox - Garces Fruit - Gedes - Guacolda - ILC - Ikea - Lipigas - Lomas Bayas - Launch - Mall Plaza - Masisa - Maxagro - Melón - Candelaria - El Abra - Minera Escondida - Compañía Minera Vizcachitas Holding - Naitus - Nestlé - OTIC Agrocap - OTIC Del Comercio, Servicios y Turismo - OTIC Somos CChC - OTIC Proforma - Pacific Hydro - People & Partners - Peralta Abogados - Philippi Prietocarrizosa Ferrero DU & Uría - Portuaria Corral S.A. - Puerto Angamos - Teck - Transbank - Transelec - Ultramar - Volcan - Vinko - Vitafoods - WOM.

### **Instituciones y Organizaciones Sin Fines de Lucro**

ASECH - Artesanías de Chile - Jiwasa Oraje - Causa Emprendimiento - Caja Los Andes - Colina Emprende - Corporación Crecer Mejor - Colunga - Colegio Expertos en Prevención de Riesgos de Chile - Comunidad Organizaciones Solidarias - Comunidad de Práctica Telar - Construyendo Mis Sueños - Codesser - Corporación Amigos de Lago Rango - Confederación de la producción y del Comercio - Fundación Familias Power - Fondo Esperanza - Fundación Fibra - Fundación Antonio Hitschfeld - Fundación Bauzá - Fundación Gastronomía Social - Fundación Superación de la Pobreza - Fundación Larrain Vial - Fundación Luksic - Fundación Minera Escondida - Fundación Mustakis - Fundación Niño & Patria - Olivo - Fundación Pro Bono - Fundación Ya - G100 - Mujer Impacta - Pro Tilttil - Red MAD - SOFOFA - Techo - Territorio Común - Tenemos que hablar de Chile

### **Sector público**

Codelco - Codelco Salvador - Corfo - Gobierno Regional de Atacama - Gobierno Regional Región del Biobío - Gobierno Regional Región de Valparaíso - Mejor Niñez - Ministerio de Desarrollo Social y Familia - Ministerio de Economía, Fomento y Turismo - INDAP - Municipalidad de Arica - Municipalidad de Antofagasta - Ilustre Municipalidad de Bulnes - Caldera a toda costa - Municipio Ciudadano Cerrillos - Municipalidad Cerro Navia - Colina Somos Todos - Municipalidad de Concepción Ciudad de la Independencia - Ilustre Municipalidad de Constitución - Ilustre Municipalidad de Copiapó - Municipalidad de El Monte - Las Condes - Municipalidad La Florida - Municipalidad Lo Espejo - Los Andes - Ilustre Municipalidad de Mejillones - Municipalidad Maipú - Municipalidad Padre Hurtado - Municipalidad Puente Alto - Municipalidad Puerto Varas - Municipalidad Purranque - Municipalidad de Huechuraba - Municipalidad San Sebastián - Municipalidad San Felipe - Municipalidad San Pedro de Atacama - Municipalidad de Talcahuano - Municipalidad de Tilttil - SENSE - SENDA - SERCOTEC - SERNAMEG - SENADIS - SENAMA - Subsecretaría del Trabajo

## **2.9 Reclamos o Incidentes**

No aplica

No aplica

### 3. Información de desempeño

#### 3.1 Objetivos e indicadores de gestión

##### OBJETIVO GENERAL

Objetivo general	Indicador principal de gestión	Meta	Resultado
Mantener un alto nivel de satisfacción de nuestros usuarios en los proyectos que impartimos.	NPS calculado como el promedio de todos los proyectos	>80%	88%

##### OBJETIVOS ESPECÍFICOS

Objetivo específico	Indicador	Meta	Resultado
Aumentar nuestra participación en las distintas regiones de nuestro país.	Cantidad de regiones alcanzadas con nuestros proyectos.	Superar la cantidad del año anterior (13 regiones)	15 regiones
Consolidar crecimiento de Simón de Cirene	Número de proyectos	>100 proyectos	131 proyectos

#### 3.2 Indicadores financieros

##### CUADRO DE INDICADORES FINANCIEROS

a. Ingresos Operacionales (en M\$)	2022	2021
- Con restricciones		
- Sin restricciones	6.359.844	6.226.899
<b>TOTAL DE INGRESOS OPERACIONALES</b>	<b>6.359.844</b>	<b>6.226.899</b>

b. Origen de los ingresos operacionales:	2022	2021
$\frac{\text{Ingresos provenientes del extranjero}}{\text{Total de ingresos operacionales}} \times 100$	0.0 %	0.0 %

c. Otros indicadores relevantes:	2022	2021
$\frac{\text{Donaciones acogidas a beneficio tributario(i)}}{\text{Total de ingresos operacionales}} \times 100$	45.0 %	60.0 %
$\frac{\text{Gastos de dirección y administración(ii)}}{\text{Total costos operacionales}} \times 100$	46.0 %	27.0 %
$\frac{\text{Remuneración principales ejecutivos(iii)}}{\text{Total remuneraciones}} \times 100$	0.0 %	0.0 %

## **4. ESTADOS FINANCIEROS**

### **4.1 ESTADO DE SITUACIÓN FINANCIERA (Balance General)**

31 de diciembre de 2021 y 2022



ACTIVOS	2022 M\$	2021 M\$
<b>Circulante</b>		
4.11.1 Efectivo y efectivo equivalente	1.325.533	2.032.132
4.11.2 Inversiones temporales		
<b>4.11.3 Cuentas por cobrar (neto)</b>		
4.11.3.1 Donaciones por recibir		
4.11.3.2 Subvenciones por recibir		
4.11.3.3 Cuotas sociales por cobrar		
4.11.3.4 Por cobrar a personas y entidades relacionadas		
4.11.3.5 Varios deudores	806.564	432.756
<b>4.11.4 Otros activos circulantes</b>		
4.11.4.1 Existencias		
4.11.4.2 Impuestos por recuperar	25.538	2.047
4.11.4.3 Gastos pagados por anticipado		
4.11.4.4 Otros	3.087	3.087
4.11.5 Activos circulantes con restricciones		
<b>4.11.0 Total Activo Circulante</b>	<b>2.160.722</b>	<b>2.470.022</b>

<b>Activo Fijo</b>		
4.12.1 Terrenos		
4.12.2 Construcciones		
4.12.3 Muebles y útiles	24.560	24.560
4.12.4 Vehículos		
4.12.5 Otros activos fijos		
4.12.6 (-) Depreciación acumulada	23.600	23.022
4.12.7 Activos fijos con restricciones		
4.12.8 Activos fijos reservados (neto)		
<b>4.12.0 Total Activo Fijo Neto</b>	<b>960</b>	<b>1.538</b>

<b>Otros Activos</b>		
4.13.1 Inversiones financieras permanentes		
4.13.2 Otros activos con restricciones		
4.13.3 Otros activos reservados		
<b>4.13.0 Total Otros Activos</b>	<b>0</b>	<b>0</b>

<b>4.10.0 TOTAL ACTIVOS</b>	<b>2.161.682</b>	<b>2.471.560</b>
-----------------------------	------------------	------------------

PASIVOS Y PATRIMONIO	2022 M\$	2021 M\$
<b>Corto plazo</b>		
4.21.1 Obligación con bancos e		
<b>4.21.2 Cuentas por Pagar</b>		
4.21.2.1 Proveedores		
4.21.2.2 Por pagar a personas y entidades relacionadas		
4.21.2.3 Varios acreedores	1.191.860	1.607.826
4.21.3 Fondos y proyectos en		
<b>4.21.4 Otros pasivos</b>		
4.21.4.1 Impuesto a la Renta por Pagar		
4.21.4.2 Retenciones	72.746	191.752
4.21.4.3 Provisiones	202.306	50.125
4.21.4.4 Ingresos percibidos por		
4.21.4.5 Otros		
<b>4.21.0 Total Pasivo a Corto Plazo</b>	<b>1.466.912</b>	<b>1.849.703</b>

<b>Largo Plazo</b>		
4.22.1 Obligaciones con bancos e		
4.22.2 Fondos y proyectos en		
<b>4.22.3 Acreedores a largo plazo</b>		
4.22.3.1 Préstamos de terceros		
4.22.3.2 Por pagar a personas y entidades relacionadas		
4.22.4 Provisiones		
4.22.5 Otros pasivos a largo plazo		
<b>4.22.0 Total Pasivo a Largo Plazo</b>	<b>0</b>	<b>0</b>

<b>4.20.0 TOTAL PASIVOS</b>	<b>1.466.912</b>	<b>1.849.703</b>
-----------------------------	------------------	------------------

<b>PATRIMONIO</b>		
4.31.1 Sin restricciones (libre disponibilidad)	694.812	622.008
4.31.2 Reservado para fines específicos		
4.31.3 Restringido		
4.31.4 Interés Minoritario	(42)	(151)
<b>4.31.0 TOTAL PATRIMONIO</b>	<b>694.770</b>	<b>621.857</b>

4.30.0 TOTAL PASIVOS Y PATRIMONIO	2.161.682	2.471.560
-----------------------------------	-----------	-----------

Las notas adjuntas forman parte integral de estos estados financieros.

## 4.2 ESTADO DE ACTIVIDADES

1 de enero al 31 de diciembre de 2022 y 2021

	2022 M\$	2021 M\$
<b>Ingresos Operacionales</b>		
<b>Privados</b>		
4.40.1.1 Donaciones	2.877.084	3.748.833
4.40.1.2 Proyectos	1.258.096	1.341.741
4.40.1.3 Aportes y cuotas sociales		
4.40.1.4 Venta de bienes y servicios	2.221.361	1.128.615
4.40.1.5 Otros	3.303	7.710
<b>Estatales</b>		
4.40.1.6 Subvenciones		
4.40.1.7 Proyectos		
4.40.1.8 Venta de bienes y servicios		
4.40.1.9 Otros		
<b>4.40.0 Total Ingresos Operacionales</b>	<b>6.359.844</b>	<b>6.226.899</b>
<b>Gastos Operacionales</b>		
4.50.1 Costo de remuneraciones	2.752.934	1.550.785
4.50.2 Gastos de actividades operacionales	3.418.005	4.399.234
4.50.3 Gastos de dirección y administración	147.189	115.004
4.50.4 Depreciación	578	696
4.50.5 Castigo de incobrables		
4.50.6 Costo directo venta de bienes y servicios		
4.50.7 Otros costos de proyectos específicos		
4.50.7 Otros costos operacionales	1.604	2.956
<b>4.50.0 Total Costos Operacionales</b>	<b>6.320.310</b>	<b>6.068.675</b>
<b>4.60.0 Superávit (Déficit) Operacional</b>	<b>39.534</b>	<b>158.224</b>
<b>Ingresos No Operacionales</b>		
4.71.1 Renta de inversiones		
4.71.2 Ganancia en venta de activos		
4.71.3 Indemnización seguros		
4.71.4 Otros ingresos no operacionales	37.328	1.099
<b>4.71.0 Total Ingresos No Operacionales</b>	<b>37.328</b>	<b>1.099</b>
<b>Egresos No Operacionales</b>		
4.72.1 Gastos financieros	3.949	3.137
4.72.2 Pérdida en venta de activos		
4.72.3 Pérdida por siniestros		
4.72.4 Otros gastos no operacionales		
<b>4.72.0 Total Egresos No Operacionales</b>	<b>3.949</b>	<b>3.137</b>
<b>4.70.0 Superávit (Déficit) No Operacional</b>	<b>33.379</b>	<b>(2.038)</b>
<b>4.80.1 SUPERÁVIT / (DÉFICIT) ANTES DE IMPUESTOS Y PARTIDAS</b>	<b>72.913</b>	<b>156.186</b>
4.80.2 Impuesto a la renta		
4.80.3 Aportes extraordinarios		
<b>4.80.0 SUPERÁVIT / (DÉFICIT) DEL EJERCICIO</b>	<b>72.913</b>	<b>156.186</b>

Las notas adjuntas forman parte integral de estos estados financieros.

### 4.3 ESTADO DE FLUJOS DE EFECTIVO

1 de enero al 31 de diciembre de 2022 y 2021

	2022 M\$	2021 M\$
<b>Flujo de efectivo proveniente de actividades operacionales</b>		
4.91.1 Donaciones recibidas	2.467.617	2.149.635
4.91.2 Ingresos por proyectos y subvenciones	2.430.179	2.343.611
4.91.3 Aportes y cuotas sociales		
4.91.4 Otros ingresos recibidos	7.446.665	3.473.171
4.91.5 Aportes extraordinarios		
4.91.6 Sueldos y honorarios pagados (menos)	3.172.455	2.733.033
4.91.7 Pago a proveedores (menos)	1.820.197	2.587.492
4.91.8 Impuestos pagados (menos)	163.762	213.717
4.91.9 Otros desembolsos operacionales	7.890.697	3.401.161
<b>4.91.0 Flujo Neto Operacional</b>	<b>(702.650)</b>	<b>(968.986)</b>
<b>Flujo de efectivo proveniente de actividades de inversión</b>		
4.92.1 Venta de activos fijos		
4.92.2 Compra de activos fijos (menos)		
4.92.3 Inversiones de largo plazo (menos)		
4.92.4 Compra / venta de valores negociables (neto)		
4.92.5 Intereses recibidos		
4.92.6 Otros flujos de inversión		
<b>4.92.0 Flujo Neto de Inversión</b>	<b>0</b>	<b>0</b>
<b>Flujo de efectivo proveniente de actividades de financiamiento</b>		
4.93.1 Préstamos recibidos		
4.93.2 Pago de préstamos (menos)		
4.93.3 Gastos financieros (menos)	3.949	3.137
4.93.4 Fondos recibidos en administración		
4.93.5 Fondos usados en administración (menos)		
4.93.6 Otros flujos de financiamiento		
<b>4.93.0 Flujo Neto de Financiamiento</b>	<b>(3.949)</b>	<b>(3.137)</b>
<b>4.94.0 VARIACIÓN NETA DEL EFECTIVO</b>	<b>(706.599)</b>	<b>(972.123)</b>
<b>4.94.1 Saldo inicial de efectivo y efectivo equivalente</b>	<b>2.032.132</b>	<b>3.004.255</b>
<b>4.94.2 SALDO FINAL DE EFECTIVO Y EFECTIVO EQUIVALENTE</b>	<b>1.325.533</b>	<b>2.032.132</b>

Las notas adjuntas forman parte integral de estos estados financieros.

## 4.4 ESTADO DE MOVIMIENTOS PATRIMONIALES

1 de enero al 31 de diciembre

	Patrimonio de libre disponibilidad M\$	Reservado para fines específicos M\$	Patrimonio restringido M\$	PATRIMONIO TOTAL M\$
<b>EJERCICIO 2021</b>				
<b>4.101 Patrimonio al 01.01.2021</b>	465.671	0	0	465.671
4.101.1 Reservas establecidas				0
4.101.2 Reservas liberadas				0
4.101.3 Restricciones expiradas				0
4.101.4 Superávit / (déficit) del	156.186			156.186
4.101.5 Otros movimientos				0
<b>4.100 Patrimonio al 31.12.2021</b>	621.857	0	0	621.857
<b>EJERCICIO 2022</b>				
4.201.1 Reservas establecidas				0
4.201.2 Reservas liberadas				0
4.201.3 Restricciones expiradas				0
4.201.4 Superávit / (déficit) del	72.913			72.913
4.201.5 Otros movimientos				0
<b>4.200 Patrimonio al 31.12.2022</b>	694.770	0	0	694.770

Las notas adjuntas forman parte integral de estos estados financieros.

## 4.5 NOTAS EXPLICATIVA A LOS ESTADOS FINANCIEROS

### 1. Información General

a) Formación, actividades y financiamiento de la organización (incluir un breve resumen de estas materias, sin repetir las narrativas más extensas que se incluyen en otras secciones de la FECU).

La Organización No Gubernamental de Desarrollo Simón de Cirene, en adelante ONG Simón de Cirene u la Organización", se constituye por escritura pública de fecha 17 de Junio de 1996, mediante Decreto Supremo n° 110, por Juan Francisco Lecaros, otorgada ante el notario público de Santiago, Eduardo Diez Morello, bajo el nombre de fantasía "ONG Simón de Cirene".

La Organización tiene como objetivo promover el desarrollo de personas, familias, comunidades y grupos que viven en condiciones de pobreza y/o marginalidad. Lo anterior se realiza a través de fortalecer a organizaciones de la Sociedad Civil que trabajan y/ o representan a dicha población, ya sea Fundaciones, Corporaciones, Asociaciones, Organizaciones Comunitarias, entre otros, a quienes se les capacita mediante la entrega de herramientas de gestión y se les acompaña en el proceso de mejora de su organización.

b) Aprobación de los estados financieros (a objeto de cumplir con lo requerido por las NIIF, se debe consignar la sesión/fecha en

que los estados financieros fueron aprobados por el Directorio).

## **2. Criterios de Contabilidad**

### a. Período contable

Los presentes estados financieros se encuentran referidos al período de doce meses comprendido entre el 1 de Enero y el 31 de Diciembre de 2022.

### b. Criterios de contabilidad utilizados (idealmente deben ser las NIIF aplicables a entidades medianas y pequeñas, señalando las desviaciones que pudiesen existir).

Los presentes estados financieros al 31 de diciembre de 2022 y 2021 han sido preparados a partir de los registros de contabilidad mantenidos por la Sociedad y de acuerdo a las Normas Internacionales de Información Financiera para Pequeñas y Medianas Entidades (NIIF para las PYMES), emitidas por el International Accounting Standards Board. Están presentados en miles de pesos, la cual corresponde a la moneda funcional de la Sociedad.

### c. Reconocimiento de ingresos

Los ingresos se reconocen sobre la base de lo devengado, al momento de establecerse compromisos contractuales o formales por donaciones o subvenciones, y por el perfeccionamiento de las ventas de bienes o servicios.

### d. Bases de conversión y reajuste

No existen saldos en monedas distintas al peso chileno.

### e. Activo fijo

Los bienes del activo fijo se registran a su valor de adquisición y/o construcción.

### f. Existencias

No aplica.

### g. Valorización de inversiones

No aplica.

### h. Reconocimiento de pasivos y provisiones

La Corporación efectúa provisión de vacaciones y gastos de aquellos que deriven de contratos de carácter onerosos, los cuales son revisados al cierre de cada año para ajustarlos y reflejen la estimación existente en el momento. La Corporación no efectúa provisión por concepto de indemnización años de servicio por no tener compromisos pactados a todo evento.

### i. Beneficios al personal

Los costos asociados a los beneficios contractuales por vacaciones, relacionados con los servicios prestados por trabajadores durante el año son cargados a resultados en el periodo que corresponde.

### j. Arrendamientos

No aplica.

k. Reconocimiento de intereses

No aplica.

l. Clasificación de gastos

Los desembolsos se realizan en base a realizado, gastos proyectos y administrativos.

m. Transacciones que no representan movimiento de efectivo.

No aplica.

### **3. Cambios Contables**

Los estados financieros al 31 de diciembre de 2022 están regidos por normas financiero- contables IFRS (Normas Internacionales de información financiera).

### **4. Estimaciones, juicios y criterios adoptados por la Administración**

La preparación de los estados financieros requiere que la administración realice juicios, estimaciones y supuestos que afecten la aplicación de las políticas de contabilidad y los montos de activos, pasivos, ingresos y gastos informados. Las estimaciones y supuestos relevantes son revisados regularmente y reconocidas en el periodo que es revisada y cualquier periodo futuro afectado.

### **5. Efectivo y efectivo equivalente**

A continuación, se presenta el detalle de las cuentas que se consideraron:

-Banco: M\$ 508.607.  
-Depósito a Plazo: M\$ 816.926.

### **6. Inversiones temporales**

Al 31 de Diciembre de 2022 no existen inversiones temporales.

### **7. Cuentas por cobrar**

A continuación, se presenta el detalle de las cuentas que se consideraron más relevantes:

#### **Facturas de Ventas:**

-Banco Chile: M\$ 32.089.  
-Corp. Al niño quemado: M\$ 44.133.  
-Fund. Andronico Luksic: M\$155.161.  
-Otros: M\$216.162.

#### **Deudores por venta:**

-Gestión Social: M\$ 21.000.  
-Cia Minera Zaldivar: M\$ 14.364.  
-Curso social: M\$ 7.062.  
-Otros: M\$151.121.

-Cuenta por cobrar programas: M\$ 48.154.

-Deudores Varios: M\$ 117.318.

### **8. Saldos y transacciones con personas y entidades relacionadas**

a) Cuentas por cobrar

RUT	Nombre/ Razón social	Relación	Saldo M\$	Origen del saldo	Vencimiento
76661270-9	Serv. de Capacitación Simón de Cirene S.A.ene	Filial	178.172	Traspaso de fondos entre empresas	
<b>TOTAL</b>			<b>178.172</b>		
<b>Corto Plazo</b>					
<b>Largo Plazo</b>					
<b>TOTAL</b>			<b>178.172</b>		

b) Cuentas por pagar

RUT	Nombre/ Razón social	Relación	Saldo M\$	Origen del saldo	Vencimiento
73537700-0	ONG de Desarrollo Simón de Cirene vicios de Capacitación Simon de Cirene S.A.	Controladora	178.172	Traspasos de fondos entre empresas	
<b>TOTAL</b>			<b>178.172</b>		
<b>Corto Plazo</b>					
<b>Largo Plazo</b>					
<b>TOTAL</b>			<b>178.172</b>		

c) Transacciones

RUT	Nombre/ Razón social	Relación	Descripción de la transacción	Monto M\$	Cargo (abono) Estado Actividades M\$
-----	----------------------	----------	-------------------------------	-----------	--------------------------------------

**9. Activo fijo**

	Saldo inicial M\$	Adiciones M\$	Bajas M\$	Saldo final M\$
Terrenos	0			0
Construcciones	0			0
Muebles y útiles	24.560			24.560
Vehículos	0			0
Otros activos fijos	0			0
<b>Total activo fijo bruto</b>	<b>24.560</b>	<b>0</b>	<b>-0</b>	<b>24.560</b>
Depreciación acumulada	23.600			23.600
<b>Total activo fijo neto</b>	<b>960</b>	<b>0</b>	<b>-0</b>	<b>960</b>
Activos restringidos y reservados (neto)	0			0
<b>Activos fijos de libre disponibilidad</b>	<b>960</b>	<b>0</b>	<b>-0</b>	<b>960</b>

<b>Activos fijos reservados</b>	<b>M\$</b>
<b>Total Activos fijos reservados</b>	<b>0</b>



<b>Activos fijos con restricciones</b>	<b>M\$</b>
<b>Total Activos fijos restringidos</b>	<b>0</b>

<b>Resumen de vidas útiles</b>	
Construcciones	años
Muebles y útiles	años
Vehículos	años

#### **10. Inversiones financieras permanentes**

No aplica.

#### **11. Obligaciones con bancos e instituciones financieras**

No existen obligaciones con Banco e Instituciones financieras al 31 de diciembre de 2022.

#### **12. Cuentas por pagar**

A continuación, se presenta el detalle de las cuentas que se consideraron más relevantes:

-Proveedores: M\$ 30.114.  
 -Subsidios proyectos: M\$ 485.098.  
 -Donaciones por ejecutar: M\$ 612.095.  
 -Otros: M\$ 64.553.

#### **13. Fondos y proyectos en administración**

No aplica.

#### **14. Provisiones**

La Corporación efectúa provisiones de vacaciones y gastos de proyectos por M\$ 202.306 al 31 de Diciembre de 2022.

#### **15. Impuesto a la renta**

La Compañía determina la base imponible y calcula su impuesto a la renta de acuerdo con las disposiciones legales vigentes en Chile.

Los impuestos diferidos originados por diferencias temporarias y otros eventos que crean diferencias entre la base contable y tributaria de activos y pasivos se registran de acuerdo con las normas establecidas en la NIC 12 "Impuesto a las ganancias".

La Compañía ha tenido pérdidas fiscales recurrentes que no se han podido compensar con ganancias de periodos posteriores, ante lo cual determino que al 31 de diciembre de 2022, no efectuara cálculo de impuestos diferidos.

#### **16. Venta de bienes y servicios**

Los ingresos de ventas de bienes y servicios corresponden a actividades de Capacitación dentro del periodo del ejercicio por M\$ 2.221.361.

#### **17. Contingencias y compromisos**

No existen contingencias y/o compromisos que reportar al 31 de diciembre de 2022.

## **18. Donaciones condicionales**

No existen donaciones condicionadas significativas que afectaran los Estados Financieros.

## **19. Donaciones en especies**

No existen donaciones en especies que afectaran los Estados Financieros.

## **20. Remuneraciones de los Directores, Consejeros y equipo ejecutivo**

Los sueldos brutos mensuales aproximados del equipo directivo son:

- Gerente General: M\$ 8.000.
- Encargado del Área Microempresa: M\$ 3.500.
- Encargado del Área Organizaciones Sociales: M\$ 3.500.
- Encargado del Área Comunidad: M\$ 5.000.
- Encargada de Finanzas y Desarrollo de Proyectos: M\$ 3.500.

## **21. Patrimonio**

### **a) Patrimonio inicial**

A la fecha de constitución los fundadores efectuaron un aporte por M\$ xxxxxx. Los aportes posteriores que se reciben con algún nivel de recurrencia, como "cuotas" o "aportes" de "socios", se han abonado al estado de actividades de cada ejercicio, como ingresos operacionales. Aquellos aportes esporádicos, eventualmente recibidos para solventar necesidades patrimoniales, también se abonan a dicho estado en una línea separada, como una partida extraordinaria (4.80.3).

Al 31 de Diciembre de 2022, el capital suscrito y pagado de la Corporación es de M\$ 151.732 aportados por el Directorio de la Organización.

Los presentes estados financieros, han sido consolidados con la filial en miles de pesos:

<b>Rut</b>	<b>Razón Social</b>	<b>Particip. %</b>	<b>Patrim. Controlador</b>	<b>Interés Minoritario</b>	<b>Patrim. Total</b>
76.661.270-9	Serv. de Capacit. Simón de Cirene S.A.	0,1%	694.812	(42)	694.770

### **b) Patrimonio reservado**

Considerando que existen activos que, en la perspectiva de largo plazo, resultan imprescindibles para el normal desarrollo de las actividades de la organización, esta porción del patrimonio se puede utilizar exclusivamente para dichos fines. La composición de los activos reservados se resume a continuación:

	<b>M\$</b>
Activos circulantes	
Activos fijos (detalle en nota 10)	
Otros activos reservados	
<b>Total patrimonio reservado</b>	<b>0</b>

### **c) Patrimonio restringido**

Conforme se señala en el Estado de Movimiento Patrimonial, existen restricciones que impiden el uso de determinados activos para fines distintos a los dispuestos en su origen, según se resumen a continuación:

	<b>M\$</b>
Activos circulantes	
Activos fijos (detalle en nota 10)	
Otros activos restringidos	

**22. Apertura de gastos y clasificación según estado de actividades****a. Apertura de resultados operacionales según restricciones**

	Sin Restricciones	Ingresos Restringidos	Total
<b>Ingresos Operacionales</b>			
Públicos			0
Privados	6.359.844		6.359.844
<b>Total ingresos operacionales</b>	6.359.844	0	6.359.844
<b>Gastos Operacionales</b>			
Costo de Remuneraciones	2.752.934		2.752.934
Actividades Operacionales	3.418.005		3.418.005
Dirección y Administración	147.189		147.189
Depreciaciones	578		578
Castigo Incobrables			0
Costo venta de bs. y servicios.			0
Otros costos de proyectos	1.604		1.604
<b>Total gastos operacionales</b>	6.320.310	0	6.320.310
<b>SUPERÁVIT (DÉFICIT)</b>	<b>39.534</b>	<b>0</b>	<b>39.534</b>

**b. Apertura por proyectos sujetos a rendición de cuentas**

	Donaciones	PDP Codelco	Selección ICH4	Otros Proyectos	Total
<b>Ingresos</b>					
Privados	2.877.084	235.060	123.113	3.124.587	6.359.844
Públicos	0	0	0	0	0
<b>Ingresos operacionales totales</b>	<b>2.877.084</b>	<b>235.060</b>	<b>123.113</b>	<b>3.124.587</b>	<b>6.359.844</b>
<b>Gastos Directos</b>					
Costo de remuneraciones	906.615	95.014	1.196	1.750.109	2.752.934
Actividades Operacionales	1.780.655	19.168	13.924	1.604.258	3.418.005
Dirección y	22.738	326	0	124.703	147.767
Otros	0	0	0	1.604	1.604
Indirectos	0	0	0	0	0
<b>Gastos operacionales totales</b>	<b>2.710.008</b>	<b>114.508</b>	<b>15.120</b>	<b>3.480.674</b>	<b>6.320.310</b>
<b>SUPERÁVIT (DÉFICIT) OPERACIONAL</b>	<b>167.076</b>	<b>120.552</b>	<b>107.993</b>	<b>(356.087)</b>	<b>39.534</b>

**c. Apertura de actividades por área (opcional)****23. Hechos relevantes**

No existieron hechos posteriores significativos que afectaran los Estados Financieros.

#### **24. Eventos posteriores**

La Administración de la Sociedad no tiene conocimiento de hechos posteriores ocurridos entre el 31 de Diciembre de 2022 y la fecha de emisión de los presentes estados financieros consolidados, que pudiesen afectar significativamente la presentación y/o interpretación de los mismos.

## 5. Informe de terceros

### Opinión de los auditores independientes



Deloitte  
Auditores y Consultores Limitada  
Rosario Norte 407  
Rut: 80.276.200-3  
Las Condes, Santiago  
Chile  
Fono: (56) 227 297 000  
Fax: (56) 223 749 177  
deloittechile@deloitte.com  
www.deloitte.cl

#### INFORME DEL AUDITOR INDEPENDIENTE

A los señores Presidente y Directores de  
ONG Simón de Cirene y Filial

Hemos efectuado una auditoría a los estados financieros consolidados adjuntos de ONG Simón de Cirene y filial, que comprenden los estados de situación financiera al 31 de diciembre de 2022 y 2021 y los correspondientes estados de resultados integrales, de cambios en el patrimonio y de flujos de efectivo por los años terminados en esas fechas, y las correspondientes notas a los estados financieros consolidados.

#### Responsabilidad de la Administración por los estados financieros consolidados

La Administración es responsable por la preparación y presentación razonable de estos estados financieros consolidados de acuerdo a Normas Internacionales de Información Financiera para Pequeñas y Medianas Entidades (NIIF para PYMES). Esta responsabilidad incluye el diseño, implementación y mantención de un control interno pertinente para la preparación y presentación razonable de estados financieros consolidados que estén exentos de representaciones incorrectas significativas, ya sea debido a fraude o error.

#### Responsabilidad del Auditor

Nuestra responsabilidad consiste en expresar una opinión sobre estos estados financieros consolidados a base de muestras auditorías. Efectuamos nuestras auditorías de acuerdo con normas de auditoría generalmente aceptadas en Chile. Tales normas requieren que planifiquemos y realicemos nuestro trabajo con el objeto de lograr un razonable grado de seguridad que los estados financieros consolidados están exentos de representaciones incorrectas significativas.

Una auditoría comprende efectuar procedimientos para obtener evidencia de auditoría sobre los montos y revelaciones en los estados financieros consolidados. Los procedimientos seleccionados dependen del juicio del auditor, incluyendo la evaluación de los riesgos de representaciones incorrectas significativas de los estados financieros consolidados, ya sea debido a fraude o error. Al efectuar estas evaluaciones de los riesgos, el auditor considera el control interno pertinente para la preparación y presentación razonable de los estados financieros consolidados de la entidad con el objeto de diseñar procedimientos de auditoría que sean apropiados a las circunstancias, pero no con el propósito de expresar una opinión sobre la efectividad del control interno de la entidad. En consecuencia, no expresamos tal tipo de opinión. Una auditoría incluye, también, evaluar lo apropiadas que son las políticas de contabilidad utilizadas y la razonabilidad de las estimaciones contables significativas efectuadas por la Administración, así como una evaluación de la presentación general de los estados financieros consolidados.

Consideramos que la evidencia de auditoría que hemos obtenido es suficiente y apropiada para proporcionarnos una base para nuestra opinión de auditoría.

Deloitte® se refiere a Deloitte Touche Tohmatsu Limited una compañía privada limitada por garantía, de Reino Unido, y a su red de firmas miembro, cada una de las cuales es una entidad legal separada e independiente. Por favor, vea en [www.deloitte.com/yl](http://www.deloitte.com/yl) acerca de la descripción detallada de la estructura legal de Deloitte Touche Tohmatsu Limited y sus firmas miembro.

Deloitte Touche Tohmatsu Limited es una compañía privada limitada por garantía constituida en Inglaterra y Gales bajo el número 07271800, y su domicilio registrado: 1st Floor, 1 Little New Street, London, EC4A 3TR, Reino Unido.

## Opinión

En nuestra opinión, los estados financieros consolidados mencionados en el primer párrafo, presentan razonablemente, en todos sus aspectos significativos, la situación financiera de ONG Simón de Cirene y Filial al 31 de diciembre de 2022 y 2021 y los resultados de sus operaciones y los flujos de efectivo por los años terminados en esas fechas de acuerdo con Normas Internacionales de Información Financiera para Pequeñas y Medianas Entidades (NIIF para PYMES).

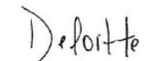

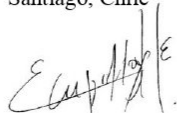

Agosto 2, 2023  
Santiago, Chile



Esteban Campillay Espinoza  
Socio

## 6. Manifestación de responsabilidad de la Dirección

Los abajo firmantes se declaran responsables respecto de la integridad y veracidad de la información incorporada en el presente informe anual, referido al 31 de diciembre de 2022:

Nombre	Cargo	RUN	Firma
Juan Francisco Lecaros Menéndez	Fundador y Presidente	5392050-0	
Alejandra Canessa Botteselle	Directora Ejecutiva	12855042-9	
Valentina Bayor Cruz	Directora de Finanzas y Administración	16095377-2	

En caso de no constar firmas rubricadas en este documento electrónico por favor marque la siguiente casilla:

Las firmas constan en documento original entregado al Ministerio de Justicia

Fecha: \_\_\_ de \_\_\_ de 2023

